



Tanggung Jawab Sosial Perusahaan
Corporate Social Responsibility

166



Bagi Perum Jasa Tirta II, pelaksanaan tanggung jawab sosial perusahaan merupakan upaya untuk memenuhi harapan seluruh pemangku kepentingan, di mana kegiatan yang dilaksanakan senantiasa mempertimbangkan keseimbangan aspek ekonomi, sosial dan lingkungan.

For Perum Jasa Tirta II, implementation of corporate social responsibility is an attempt to meet the expectations of all stakeholders, where the activities carried out continuously consider the balance of economic, social and environmental

Perum Jasa Tirta II menyadari bahwa Tanggung Jawab Sosial Perusahaan (*Corporate Social Responsibility/CSR*) merupakan hal penting dalam mendukung tumbuh kembangnya Perusahaan. Oleh karena itu, dalam rangka mencapai pertumbuhan yang berkelanjutan, Perum Jasa Tirta II menempatkan CSR sebagai bagian dari program jangka panjang Perusahaan yang disesuaikan dengan strategi dan perkembangan Perusahaan. Adapun pelaksanaan program CSR Perum Jasa Tirta II terbagi menjadi 4 (empat) program utama, yaitu:

1. Tanggung Jawab Sosial Terhadap Masyarakat
2. Tanggung Jawab Sosial Terhadap Lingkungan
3. Tanggung Jawab Sosial Terhadap Karyawan
4. Tanggung Jawab Sosial Terhadap Pelanggan

Perum Jasa Tirta II realizes that CSR (Corporate Social Responsibility) is important in supporting the growth of the Company. Therefore, in order to achieve sustainable growth, Perum Jasa Tirta II put CSR as part of the Company's long-term program that is tailored to the strategy and development of the Company. The implementation of the CSR program Perum Jasa Tirta II is divided into four (4) major programs, namely:

1. Social Responsibility towards Community
2. Social Responsibility towards Environment
3. Social Responsibility towards Employees
4. Social Responsibility towards Customers

Tanggung Jawab Terhadap Masyarakat Social Responsibility towards Community

Dalam rangka memperkuat konsep pertumbuhan perusahaan yang berkelanjutan, Perum Jasa Tirta II semakin bertanggungjawab terhadap praktik usahanya. Perum Jasa Tirta II tidak hanya mementingkan keuntungan bisnis usahanya, melainkan juga ikut berkontribusi positif terhadap lingkungan sosial di mana Perusahaan menjalankan operasinya. Kontribusi tersebut diimplementasikan melalui Program Pemberdayaan Masyarakat Perum Jasa Tirta II, diantaranya yaitu Program Kemitraan, Program Bina Lingkungan, dan Bantuan Sosial (CSR). Selain untuk mewujudkan hubungan yang harmonis dengan masyarakat demi kesinambungan pertumbuhan Perusahaan, program pemberdayaan masyarakat ini juga dimaksudkan untuk membantu pemerintah mencapai *Millennium Development Goals* (MDGs).

In order to strengthen the concept of sustainable growth of the company, Perum Jasa Tirta II increasingly responsible for their business practices. Perum Jasa Tirta II is not only concerned with their business profits, but also contributes positively to the social environment in which the company is running its operation. The contribution is implemented through the Perum Jasa Tirta II Community Empowerment Program among others: the Partnership Program, Community Development Program, and Social Assistance (CSR). In addition to realizing a harmonious relationship with the community for the sustainability of the Company's growth, community development program is also intended to help the government achieve the Millennium Development Goals (MDGs).

Struktur Organisasi Pogram Kemitraan dan Bina Lingkungan (PKBL)

Di bidang kemitraan dan bina lingkungan yang dilaksanakan Perum Jasa Tirta II, pelaksanaan Program Kemitraan dan Bina Lingkungan (PKBL) Perum Jasa Tirta II dilaksanakan oleh satu unit kerja khusus yaitu Unit Program Kemitraan dan Bina Lingkungan sesuai dengan Keputusan Direksi Perum Jasa Tirta II No. 1/570/KPTS/2010 tentang Organisasi dan Tata Kerja Perum Jasa Tirta II. Unit Program Kemitraan dan Bina Lingkungan (PKBL) bertanggung jawab langsung kepada Direktur Administrasi dan Keuangan selaku Pembina PKBL Perum Jasa Tirta II.

Berikut struktur organisasi Unit Program Kemitraan dan Bina Lingkungan (PKBL) Perum Jasa Tirta II:

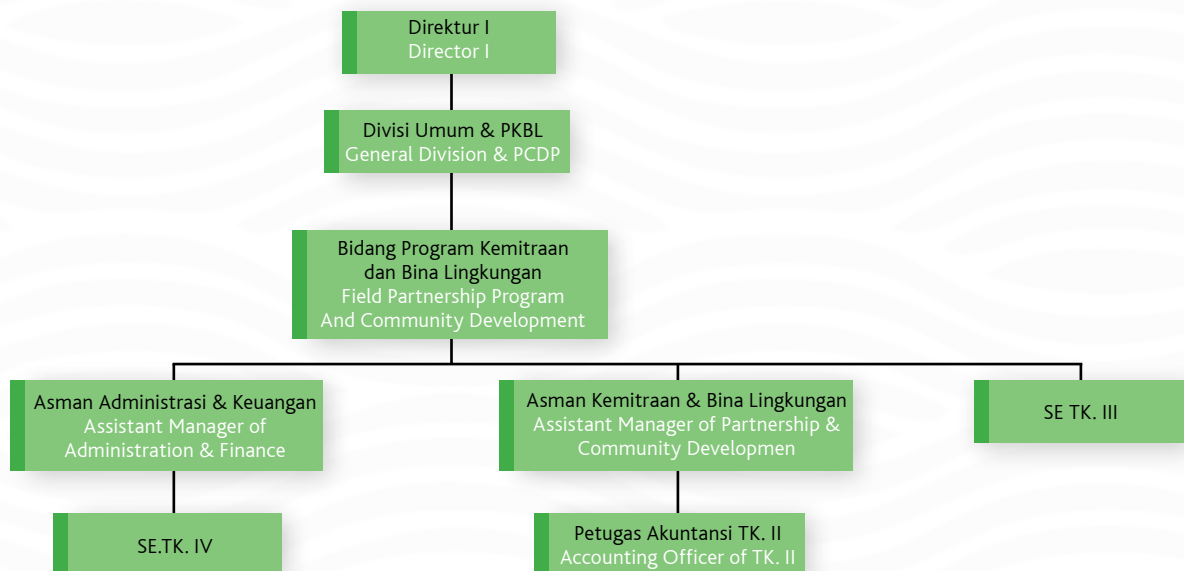

Partnership and Community Development Program Organizational Structure

In the field of partnerships and community development, the implementation of Perum Jasa Tirta II Partnership and Community Development Program carried out by a special unit called Partnership and Community Development Program Unit in accordance with the Decision of the Board of Perum Jasa Tirta II No. 1/570 / KPTS / 2010 on Organization and Work Procedure of Perum Jasa Tirta II. Partnership and Social Development Unit is directly responsible to the Director of Administration and Finance as the supervisor of Perum Jasa Tirta II Partnership and Community Deveopment.

The following is the organizational structure of Perum Jasa Tirta II Partnership and Community Development Program Unit:

- Direktur Administrasi dan Keuangan : Sumyana Sukandar
- Kepala Unit PKBL : Kaswa
- Sub Unit Perencanaan & Monitoring : Bagus Dwiwidya L
- Sub Unit Bimbingan Kemitraan & Bina Lingkungan : Yulies Afifa
- Tenaga Fungsional Tingkat III : Warja
- Tenaga Fungsional Tingkat IV : Hari Robiyanto
- Staf Akuntansi : Imelda Meilina

- Director of Administration and Finance: Sumyana Sukandar
- Head of Partnership and Community Development Program Unit: Kaswa
- Planning & Monitoring Sub Unit: Good Dwiwidya L
- Guidance Partnership & Community Development Program Unit: Yulies Afifa
- Functional Level III: Warja
- Functional Level IV: Day Robiyanto
- Staff Accounting: Imelda Meilina



Landasan Hukum Kegiatan Program Kemitraan dan Bina Lingkungan (PKBL)

Kegiatan Program Kemitraan dan Bina Lingkungan Perum Jasa Tirta II dilandaskan pada peraturan dan perundang-undangan berikut:

1. Undang-Undang No. 40 Tahun 2007 Pasal 74 Tentang Tanggung Jawab Sosial dan Lingkungan Perusahaan.
2. Undang-Undang No. 9 Tahun 1995 Tentang Usaha Kecil.
3. Peraturan Menteri BUMN No. KEP-100/MBU/2002 Tanggal 4 Juni 2002 Tentang Penilaian Tingkat Kesehatan Badan Usaha Milik Negara.
4. Peraturan Menteri BUMN No. PER-05/MBU/2007 Tanggal 27 April 2007 Tentang Program Kemitraan Badan Usaha Milik Negara dengan Usaha Kecil dan Program Bina Lingkungan.
5. Peraturan Menteri BUMN No. PER-08/MBU/2013 Bulan September 2013 Tentang Perubahan Keempat atas Peraturan Menteri Negara BUMN No. PER-05/MBU/2007.
6. Peraturan Menteri BUMN No. KEP-236/MBU/2003 Tanggal 17 Juni 2003 Tentang Program Kemitraan Badan Usaha Milik Negara dengan Usaha Kecil dan Program Bina Lingkungan.
7. Surat Edaran Kementerian BUMN No. SE-02/MBU/Wk/2012 Tanggal 23 Februari 2012 Tentang Penetapan Pedoman Akuntansi Program Kemitraan dan Bina Lingkungan.
8. Surat Edaran Kementerian BUMN No. SE-433/MBU/2003 Tanggal 16 September 2003 Tentang Petunjuk Pelaksanaan Program Kemitraan BUMN dengan Usaha Kecil dan Bina Lingkungan.
9. Surat Kementerian BUMN No. 216/M-PBUMN/1999 Tanggal 28 September 1999 Tentang Program Kemitraan dan Bina Lingkungan.
10. Instruksi Presiden No. 4 Tahun 1995 Tentang Gerakan Nasional Memasyarakatkan dan Membudidayakan Kewirausahaan.
11. Peraturan Menteri Keuangan RI No. 316/KMK.016/1994 Tanggal 27 Juni 1994 Tentang Pedoman Pembinaan Usaha Kecil dan Koperasi melalui Pemanfaatan dari Bagian Laba BUMN.
12. Peraturan Menteri Badan Usaha Milik Negara No. PER-09/MBU/07/2015 tanggal 03 Juli 2015 tentang Program Kemitraan dan Program Bina Lingkungan Badan Usaha Milik Negara;

Legal Basis of Partnership and Community Development Program's Activities

Partnership and Community Development Programs of Perum Jasa Tirta II is based on these regulations and legislation:

1. Law No. 40 Year 2007 Article 74 on Social Responsibility and Corporate Environment.
2. Law No. 9, 1995, about Small Business.
3. Regulation of the Minister of State KEP-100 / MBU / 2002 dated June 4, 2002 About the Rating Health State-Owned Enterprises.
4. Regulation of the Minister of State PER-05 / MBU / 2007 dated 27 April 2007 about the Partnership Program for State Owned Enterprises with Small Business and Community Development Program.
5. Regulation of the Minister of State PER-08 / MBU / 2013 Month September 2013 on the Fourth Amendment to the Regulation of the Minister of State Enterprises No. PER-05 / MBU / 2007.
6. Regulation of the Minister of State Owned Enterprise KEP-236 / MBU / 2003 Date June 17, 2003 about the Partnership Program for State Owned Enterprises with Small Business and Community Development Program.
7. Circular Letter of the Ministry of State Owned Enterprise SOEs No. SE-02 / MBU / Wk / 2012 Date February 23, 2012 on Establishment of Accounting Guideline Partnership Program and Community Development.
8. Circular Letter of the Ministry of State Owned Enterprise SOEs No. SE-433 / MBU / 2003 Date 16 September 2003 on the Implementation Guidelines SOE Partnership Program with Small Business and Environmental Assistance.
9. Letter of the Ministry of State Owned Enterprise SOEs No. 216 / M-PBUMN / 1999 dated 28 September 1999 About the Partnership Program and Community Development.
10. Presidential Instruction No. 4, 1995, about the National Movement and Culturing Promoting Entrepreneurship.
11. Regulation of the Minister of Finance No. 316 / KMK.016 / 1994 Date June 27, 1994 on Guidelines for SME Development and Cooperation through the utilization of Profit SOE.
12. Regulation of the Minister of State-Owned Enterprises no. PER-09 / MBU / 07/2015 dated July 3, 2015 on the Partnership Program and Community Development Program of State Owned Enterprises;

13. Surat Kementerian Badan Usaha Milik Negara Nomor : RIS-74/D7.MBU.4/12/2015 tanggal 8 Desember 2016 perihal Risalah Rapat Pembahasan RKA PKBL Tahun 2016 Perum Jasa Tirta II bersama Kementerian BUMN;

14. Surat Kementerian Badan Usaha Milik Negara No. S-341/MBU/06/2016 tanggal 09 Juni 2016 perihal Persetujuan Laporan Tahunan dan Pengesahan Laporan Keuangan Perum Jasa Tirta II Tahun Buku 2015.

Sasaran

Menciptakan keseimbangan sosial dan menggalang kebersamaan dengan masyarakat sehingga tercipta hubungan yang harmonis antara perusahaan dan masyarakat serta iklim yang kondusif bagi pelaksanaan operasi dan pengembangan perusahaan.

Berdasarkan Peraturan Menteri Negara Badan Usaha Milik Negara Nomor PER-03/MBU/12/2016 Tanggal 16 Desember 2016 tentang Program Kemitraan dan Program Bina Lingkungan Badan Usaha Milik Negara Pasal 9 ayat 3 huruf (h) menyebutkan ruang lingkup bantuan Program Bina Lingkungan BUMN Pembina :

- a. Bantuan Korban Bencana Alam;
- b. Bantuan Pendidikan, dapat berupa pelatihan, prasarana dan sarana pendidikan;
- c. Bantuan Peningkatan Kesehatan;
- d. Bantuan Pengembangan Prasarana dan/atau Sarana Umum;
- e. Bantuan Sarana Ibadah;
- f. Bantuan Pelestarian Alam;
- g. Bantuan Sosial Kemasyarakatan dalam Rangka Pengentasan Kemiskinan termasuk untuk :
 - 1) Elektrifikasi di daerah yang belum teraliri listrik;
 - 2) Penyediaan sarana air bersih
 - 3) Penyediaan sarana Mandi Cuci Kakus
 - 4) Bantuan Pendidikan, Pelatihan, Pemagangan, Pemasaran, Promosi, dan bentuk bantuan lain yang terkait dengan upaya peningkatan kemandirian ekonomi usaha kecil selain Mitra Binaan Program Kemitraan;
 - 5) Perbaikan Rumah untuk masyarakat tidak mampu;
 - 6) Bantuan pembibitan untuk pertanian, peternakan dan perikanan; atau
 - 7) Bantuan peralatan usaha.

Strategi / Metode

Bantuan Bina Lingkungan BUMN Pembina akan disalurkan kepada masyarakat dan lingkungan sekitar perusahaan diantaranya Kecamatan Jatiluhur, Sukasari,

13. Letter of the Ministry of State Owned Enterprises Number: RIS-74 / D7.MBU.4 / 12/2015 dated December 8, 2016 regarding Minutes of Meeting of RKA PKBL Meeting of 2016 Perum Jasa Tirta II together with the Ministry of SOEs;

14. Letter of the Ministry of State Owned Enterprises. S-341 / MBU / 06/2016 dated June 9, 2016 regarding Approval of Annual Report and Ratification of Perum Jasa Tirta II Financial Year 2015.

Target

Creating social balance and building togetherness with the community so as to create a harmonious relationship between the company and society and a conducive climate for the implementation of operations and development company.

Based on the Regulation of the Minister of State-Owned Enterprises No. PER-03 / MBU / 12/2016 dated December 16, 2016 on Partnership Program and Community Development Program State Owned Enterprise Article 9 paragraph 3 letter (h) mentions the scope of assistance of SOE Pembina :

- a. Natural Disaster Victim Assistance;
- b. Educational Assistance, may include training, education infrastructure and facilities;
- c. Health Improvement Assistance;
- d. Assistance Infrastructure Development and / or Public Facilities;
- e. Relief Facilities Support;
- f. Natural Conservation Aid;
- g. Community Social Assistance in the Framework of Poverty Alleviation includes to:
 - 1) Electrification in areas not yet electricity;
 - 2) Provision of clean water facilities
 - 3) Provision of toilet washing facilities
 - 4) Education Assistance, Training, Apprenticeship, Marketing, Promotion, and other forms of assistance related to efforts to improve the economic independence of small businesses other than Partnership Program Partners;
 - 5) Home Improvement for Disadvantaged People;
 - 6) Nursery assistance for farming, animal husbandry and fisheries; or
 - 7) Assistance of business equipment.

Strategy / Method

The assistance of SOE Pembina Environmental Management will be distributed to the society and the environment around the company such as Jatiluhur,



Plered dan Sadang Purwakarta, sedangkan penyaluran Program BUMN Peduli akan ditetapkan oleh Menteri Negara BUMN.

Penyaluran Program Bina Lingkungan dilaksanakan berdasarkan proposal yang diajukan oleh masyarakat yang membutuhkan, dari Ketua pengurus, Ketua Yayasan, Pejabat Instansi, dan telah diketahui dan di otorisasi pejabat yang berwenang dan di sampaikan kepada Unit PKBL Perum Jasa Tirta II, selanjutnya sebelum bantuan dapat direalisasikan terlebih dahulu dilaksanakan survei ke tempat pemohon bantuan.

Kinerja Efektivitas Penyaluran Program Bina Lingkungan (BL) adalah sebagai berikut :

Dana tersedia Tahun 2016 adalah sebagai berikut :

Program Kemitraan

Program Kemitraan Perum Jasa Tirta II merupakan program pemberdayaan masyarakat yang bertujuan untuk menumbuhkan dan meningkatkan kemampuan usaha kecil menjadi usaha yang tangguh dan mandiri agar dapat berkembang menjadi usaha menengah serta meningkatkan peranan usaha kecil dalam pembentukan produk nasional, perluasan lapangan kerja dan berusaha meningkatkan ekspor, peningkatan dan pemerataan pendapatan, serta memperkokoh struktur perekonomian nasional. Adapun sasaran utama dari pelaksanaan program ini adalah pelaku usaha kecil yang bergerak di berbagai sektor ekonomi seperti industri, jasa, perdagangan, perikanan, peternakan, dan sektor usaha lainnya.

Perum Jasa Tirta II telah melakukan kemitraan terhadap usaha kecil dan koperasi sejak tahun 1991, dan kepada Mitra Binaan tersebut telah disalurkan dana baik dalam bentuk pinjaman modal kerja maupun bantuan pembinaan kemitraan yang bersifat hibah untuk membiayai pelatihan Mitra Binaan dan pemasaran atau promosi dengan mengikutsertakan hasil produk dari Mitra Binaan dalam kegiatan pameran.

Pengelolaan dana Program Kemitraan dan dana Program Bina Lingkungan, dikelola secara terpisah dari administrasi keuangan perusahaan berdasarkan Peraturan Menteri Badan Usaha Milik Negara Nomor PER-09/MBU/07/2015 tanggal 03 Juli 2015, tentang Program Kemitraan dan Program Bina Lingkungan Badan Usaha Milik Negara dan Peraturan Menteri Negara Badan Usaha Milik Negara Nomor PER-03/MBU/12/2016 Tanggal 16 Desember 2016 tentang Perubahan atas Peraturan Menteri Badan Usaha Milik Negara Nomor PER-09/MBU/07/2015 tentang Program Kemitraan dan Program Bina Lingkungan Badan Usaha Milik Negara.

Sukasari, Plered and Sadang Purwakarta Sub-districts, while the distribution of SOE Peduli Program will be determined by the Minister of State Owned Enterprises.

The distribution of Community Development Program is implemented based on the proposal submitted by the community in need, from the Chairman of the Board, the Chairman of the Foundation, the Official of the Agency, and has been known and authorized by the authorized official and submitted to PKBL Unit Perum Jasa Tirta II, before the assistance can be realized first. A survey was carried out to the applicant's place of assistance.

Performance Effectiveness Distribution of Community Development Program is as follows:

Funds available Year 2016 is as follows:

Partnership Program

Partnership Program of Perum Jasa Tirta II is a community empowerment program that aims to foster and improve the ability of small businesses into a strong and independent business in order to develop into medium-sized businesses and increase the role of small businesses in the formation of national products, the expansion of employment and trying to increase exports, increase and equal distribution of income, and strengthening the structure of the national economy. The main objective of the implementation of this program is small businesses engaged in various economic sectors such as industry, services, trade, fisheries, livestock, and other business sectors.

Perum Jasa Tirta II has made partnerships to small businesses and cooperatives since 1991, and the Development Partners has channeled funds, both in the form of working capital loans as well as partnership coaching in a form of grants to be used to finance the training of Partners and marketing or promotion to include the results of the product of Partners in the exhibition.

The management of the Partnership Program fund and the Community Development Program fund is managed separately from the company's financial administration pursuant to Regulation of the Minister of State-Owned Enterprises No. PER-09 / MBU / 07/2015 dated July 3, 2015, on Partnership Program and Community Development Program of State Owned Enterprise And Regulation of the Minister of State-Owned Enterprises No. PER-03 / MBU / 12/2016 dated December 16, 2016 on Amendment to Regulation of the Minister of State-Owned Enterprises No. PER-09 / MBU / 07/2015 regarding Partnership Program and Business Environment Program State Property.

Perum Jasa Tirta II telah melakukan kemitraan terhadap usaha kecil dan koperasi sejak tahun 1991 baik dalam bentuk pinjaman maupun bantuan pembinaan yang bersifat hibah. Penyaluran dana Program Kemitraan secara kumulatif dari tahun 1992 s.d. tahun 2015 berupa pinjaman sebesar Rp21.850.117.500,- kepada 2.209 Mitra Binaan (MB) dan dana pembinaan kemitraan tahun 1991 s.d. tahun 2015 sebesar Rp2.040.212.440,-, sedangkan realisasi penyaluran pinjaman selama tahun 2015 sebesar Rp1.570.000.000,00 kepada 156 MB dengan pembinaan kemitraan menggunakan dana Bina Lingkungan (BL), sehingga jumlah penyaluran pinjaman Program Kemitraan sampai dengan 31 Desember 2016 sebesar Rp2.546.032.994.021,- kepada 2.325 MB dan dana pembinaan kemitraan sebesar Rp2.040.212.440,00.

Perum Jasa Tirta II has partnered with small businesses and cooperatives since 1991 in the form of loans as well as grant guidance assistance. Funding of Partnership Program cumulatively from 1992 s.d. In 2015 in the form of loans amounting to Rp21,850,117,500, - to 2,209 MBaan Partners (MB) and partnership coaching funds in 1991 s.d. In 2015 amounting to Rp2,040,212,440, -, while the realization of loan disbursement during 2015 amounted to Rp1.570.000.000,00 to 156 MB with partnership development using the Community Development Fund, so that the amount of Partnership Program loan disbursement until December 31 2016 amounting to Rp2,546,032,994,021, - to 2,325 MB and partnership coaching fund of Rp2,040,212,440.00.

Realisasi Penyaluran Pinjaman Dana Kemitraan sampai dengan 31 Desember 2016 dan 2015 dapat dirinci dalam tabel sebagai berikut:

Actual Distribution of Partnership Fund Loans up to December 31, 2016 and 2015 can be detailed in the table as follows:

Sektor Usaha Mitra Binaan Business Sector of BDS Partners	Realisasi Sampai dengan Tahun 2015 Realization Up to 2015		Realisasi Tahun 2016 Realization Year 2016		Realisasi Sampai dengan Tahun 2016 Realization Up to 2016	
	Jumlah Unit Mitra Binaan Number of Partner Units	Jumlah Rupiah Total Rupiah	Jumlah Unit Mitra Binaan Number of Partner Units	Jumlah Rupiah Total Rupiah	Jumlah Unit Mitra Binaan Number of Partner Units	Jumlah Rupiah Total Rupiah
	1	2	3	4	5	6 = 4 + 2 7 = 5 + 3
I. Provinsi Jawa Barat	2.209	21.850.117.500	116	1.570.000.000	2.325	23.420.117.500
Sektor Usaha Industri Industrial Business Sector	285	2.375.500.000	9	115.000.000	294	2.490.500.000
Sektor Usaha Perdagangan Business Sector Trade	801	8.828.500.000	64	728.500.000	865	9.557.000.000
Sektor Usaha Pertanian Agricultural Sector	263	1.526.417.500	1	30.000.000	264	1.556.500.000
Sektor Usaha Peternakan Livestock Business Sector	50	496.500.000	10	90.000.000	60	586.500.000
Sektor Usaha Perkebunan Plantation Business Sector	15	222.500.000	0	0	15	222.500.000
Sektor Usaha Perikanan Fishery Business Sector	359	3.403.000.000	19	357.500.000	378	3.760.500.000
Sektor Usaha Jasa Service Business Sector	208	2.379.700.000	10	129.000.000	218	2.508.700.000
Sektor Usaha Lainnya Other Business Sectors	227	2.610.500.000	3	120.000.000	230	2.730.500.000



II. Provinsi Banten						
Sektor Usaha Lainnya Other Business Sectors	1	7.500.000	-	-	1	7.500.000
III. Dana Pembinaan Kemitraan Partner Development Finance	-	2.040.212.440	-	0	-	2.040.212.440
Jumlah Amount	2.209	23.890.329.940	116	1.570.000.000	2.325	25.460.329.940

Program Bina Lingkungan

Program Bina Lingkungan Perum Jasa Tirta II telah diselenggarakan sejak tahun 2002 yang bertujuan untuk menciptakan keseimbangan sosial dan menggalang kebersamaan dengan masyarakat di sekitar lingkungan terdekat sehingga tercipta iklim yang kondusif bagi pelaksanaan operasi dan pengembangan Perusahaan.

Program ini mencakup bantuan kepada korban bencana alam, pendidikan dan/atau pelatihan, pengembangan prasarana dan/atau sarana umum, sarana ibadah, serta pendidikan/pelatihan, pemasaran/promosi, dan bentuk bantuan lain yang terkait dengan upaya peningkatan kapasitas Mitra Binaan. Selain itu, Perum Jasa Tirta II juga membantu pemerintah dalam rangka pengentasan kemiskinan, dengan cara menyalurkan bantuan sosial kemasyarakatan.

Penyaluran Program Bina Lingkungan Tahun 2016 dilaksanakan sesuai dengan TOR Program BUMN Hadir untuk Negeri dari Kementerian BUMN dan Penyaluran Bina Lingkungan Program BUMN Pembina.

Realisasi Penyaluran Bina Lingkungan Tahun 2016 dapat dirinci sebagai berikut:

Community Development Program

Community Development Program Perum Jasa Tirta II has worked since 2002, which aiming to creating a balance of social and mobilize together with communities around the neighborhood Nearest so as to create a conducive climate for the implementation of the operation and development of the Company.

The program includes aid for natural disaster victims, education and / or training, development of infrastructure and / or public facilities, places of worship, as well as education / training, marketing / promotion, and other forms of aid related to the improvement of Partners' capacity. Additionally, Perum Jasa Tirta II also assists the government in order to alleviate poverty, by distributing public social assistance funds.

Distribution of Community Development Program 2016 implemented in accordance with the TOR Program SOE Present for the State of the Ministry of SOE and Distribution of Environmental Development Program SOE Pembina.

Realization of Environmental Development in 2016 can be detailed as follows:

Program BUMN Hadir Untuk Negeri BUMN Program Is Present for the State	Biaya Price
a. Program Safari Ramadhan A. Ramadhan Safari Program	
1) Bantuan Sosial Kemasyarakatan dalam rangka mengentaskan Kemiskinan (untuk 1.319 paket sembako Pasar Murah, Santunan 5 Sarana Ibadah dan Santunan 500 Anak Yatim) Social Social Assistance in order to reduce Poverty (for 1,319 Cheap Market packages, Compensation 5 Means of Worship and Compensation 500 Orphans)	Rp250.000.000,-
b. Program HUT RI Program HUT RI	
1) Siswa Mengenal Nusantara Students Know the Nusantara	Rp 40.000.000,-
2) Bantuan Sarana Air Bersih, Desa Babakan Cikao Water Supply Facility, Babakan Cikao Village	Rp100.000.000,-
3) Bedah Rumah Veteran Veterans Home Surgery	Rp160.000.000,-
4) Partisipasi HUT RI Jawa Barat BUMN Hadir Untuk Negeri (pembinaan Ex Narapidana, Pembangunan Tempat Penitipan Anak, Pembinaan Mantan Atlit, Jalan Sehat 5 Km dan Kegiatan Pasar Murah BUMN) Participation HUT RI West Java BUMNs Present for the State (Ex Executives coaching, Child Care Center Development, Former Athlete Development, Healthy Road 5 Km and SOE Market Activity)	Rp124.333.000,-
5) Lomba Panjat Pinang (3 titik) sebesar Climbing Competition (3 points)	Rp 60.000.000,-
6) Elektifikasi (150 Rumah tangga Yang belum Teraliri Listrik) Elective (150 Unmet Houseplants)	Rp225.000.000,-
Jumlah BUMN Hadir Untuk Negeri 2016 Number of BUMNs Present For the Country 2016	Rp.959.333.000,-

Bantuan Sosial (CSR)

Selain Program Kemitraan dan Bina Lingkungan yang anggarannya diatur oleh Kementerian BUMN, Perum Jasa Tirta II pun merancang dan merealisasikan beragam bantuan sosial lainnya yang berfokus pada kegiatan keagamaan dengan menggunakan dana program Corporate Social Responsibility (CSR) yang besarnya disesuaikan dengan kemampuan keuangan Perusahaan.

Corporate Social Responsibility

In addition to the Partnership and Community Development Program whose budget is governed by the Ministry of SOEs, Perum Jasa Tirta II was to design and realize a variety of other social assistance that focuses on religious activities by using Corporate Social Responsibility (CSR) funds, in which the amount is adjusted to the Company's financial capabilities.

Program Bina Lingkungan BUMN Pembina Environmental Development Program of BUMN Pembina	Biaya Price
a. Bantuan Bencana Alam Garut Natural Disaster Relief Garut	Rp 50.000.000,-
b. Bantuan pendidikan/pelatihan untuk Beasiswa 4 anak berprestasi tidak mampu tingkat Perguruan Tinggi. Educational assistance / training for 4 achieving underperforming children at university level.	Rp 65.381.000,-
c. Bantuan Bobolan tanggul Komplek POJ Sadang & Perbaikan Rumah serta MCK Desa Galudra Help Bobolan embankment of POJ Complex & Home Improvement and MCK Desa Galudra equal.	Rp 25.000.000,-
d. Bantuan pendidikan dalam upaya peningkatan kapasitas Mitra Binaan Program Kemitraan Educational assistance in capacity building efforts of Partner Partnership Program Partnership	Rp 38.487.250,-
Jumlah Program Bina Lingkungan BUMN Pembina Number of Environmental Development Program of SOE Pembina	Rp 178.868.250,-

Realisasi Penyaluran Bina Lingkungan sampai dengan 31 Desember 2016 dan 2015 dapat dirinci dalam tabel sebagai berikut :

Realization of Environmental Development through December 31, 2016 and 2015 can be detailed in the following table:

Jenis Bantuan Type of help	Sampai dengan Tahun 2015 Up to 2015	Penyaluran Tahun 2016 Distribution Year 2016	Sampai dengan Tahun 2016 Up to 2016
1	2	3	4 = 2+3
Bantuan Korban Bencana Alam Natural Disaster Victim Assistance	311.753.560	50.000.000	361.753.560
Bantuan Pendidikan dan/atau Pelatihan Educational Aid and / or Training	2.049.286.500	105.0381.000	2.154.667.500
Bantuan Peningkatan Kesehatan Health Improvement Assistance	533.042.400	-	533.042.400
Bantuan Pengembangan Prasarana dan /atau Sarana Umum Assistance Infrastructure Development and / or Public Facilities	1.271.996.000	125.000.000	1.496.996.000
Bantuan Sarana Ibadah Help Means of Worship	1.083.182.000	-	1.083.182.000
Bantuan Pelestarian Alam Nature Conservation Assistance	454.014.000	-	454.014.000
Bantuan Sosial Kemasyarakatan Social Social Assistance	485.163.800	819.333.000	1.304.496.800
bantuan Pendidikan/Pelatihan MB PK Assistance Education / Training MB PK	19.975.500	38.487.250	58.462.750
Sub Jumlah Sub Amount	6.308.413.760	1.138.201.250	7.446.615.010
BL BUMN Peduli BL SOE Peduli	801.486.975	-	801.486.975
Pengembalian BL BUMN Peduli Return of BL SOE Peduli	(200.792.174)	-	(200.792.174)
Realisasi BL BUMN Peduli Realization of BL SOE Peduli	600.694.801	-	600.694.801
Jumlah Amount	6.909.108.561	1.138.201.250	8.047.309.811



Gambaran Singkat Program Kemitraan dan Bina Lingkungan (PKBL) Tahun 2016

Pada tahun 2016, program PKBL yang akan dilaksanakan oleh Perum Jasa Tirta II adalah melanjutkan program-program sesuai dengan Rancangan Kerja dan Anggaran (RKA) tahun 2016 dan tetap mengacu pada peraturan yang berlaku. Untuk Program Kemitraan, Perum Jasa Tirta II akan melaksanakan aktivitas penyaluran pinjaman baru dan melakukan kegiatan penagihan, monitoring, rescheduling dan reconditioning terhadap Mitra Binaan. Sedangkan untuk Program Bina Lingkungan, selain tetap memberikan bantuan kepada korban bencana alam, peningkatan pendidikan dan/atau pelatihan, sarana dan/atau prasarana umum, sarana ibadah, sosial kemasyarakatan, serta bantuan peningkatan kapasitas Mitra Binaan, Perum Jasa Tirta II juga akan menyalurkan bantuan untuk peningkatan kesehatan, pelestarian alam dan pendidikan dan/atau pelatihan yang diberikan dalam rangka meningkatkan kualitas Sumber Daya Manusia (SDM) melalui pemberian beasiswa kepada siswa siswi tingkat Perguruan Tinggi Negeri yang berprestasi dan tidak mampu.

Brief Description of (Partnership and Community Development Program) 2016

In 2016, the Partnership program to be implemented by Perum Jasa Tirta II is to continue the programs in accordance with the Work Plan and Budget (RKA) in 2016 and still refer to the applicable regulations. For the Partnership Program, Perum Jasa Tirta II will carry out new lending activity and conduct billing, monitoring, rescheduling and reconditioning of the Partners. As for the Community Development Program, in addition to continue to provide assistance to victims of natural disasters, improvement of education and / or training, infrastructure and / or public facilities, places of worship, social, as well as capacity building assistance Partners, Perum Jasa Tirta II will also distribute aid to improve the health, environmental protection and education and / or training provided in order to improve the quality of Human Resources (HR) through the distribution of scholarships for bright students of State Universities and those who cannot afford the tuition fee.

Tanggung Jawab Terhadap Lingkungan Environmental Responsibility

Perum Jasa Tirta II meyakini keberlanjutan dalam perspektif lingkungan berarti menjaga dan memelihara kelestarian lingkungan secara menyeluruh, baik dari perspektif kondisi ekosistem lingkungan maupun keanekaragaman hayati. Oleh karenanya untuk memastikan kehidupan yang semakin baik bagi generasi yang akan datang, Perum Jasa Tirta II senantiasa melakukan tanggung jawab terhadap lingkungan dengan menerapkan pola operasional yang ramah lingkungan, mematuhi seluruh ketentuan peraturan perundangan di bidang lingkungan dan melaksanakan berbagai program pengelolaan dan pemantauan lingkungan untuk memastikan terjadinya perbaikan kualitas lingkungan selama maupun pasca kegiatan operasional Perusahaan.

Perum Jasa Tirta II believes that sustainability in environmental perspective means maintaining and maintaining overall environmental sustainability, both from the perspective of environmental ecosystem conditions and biodiversity. Therefore, to ensure a better life for future generations, Perum Jasa Tirta II always carries out environmental responsibility by implementing environmentally friendly operational patterns, complying with all environmental regulatory provisions and implementing environmental management and monitoring programs to ensure Environmental quality improvement during and after the Company's operational activities.

Kegiatan Konservasi dan Kualitas Air

Sebagai perusahaan di bidang pengelolaan sumber daya air, Perum Jasa Tirta II senantiasa bertanggung jawab terhadap kualitas sumber daya air yang didasari oleh Peraturan Pemerintah No. 7 tahun 2010 tentang Perum Jasa Tirta II pada pasal 3 bahwa Perum Jasa Tirta II mempunyai tugas dan tanggung jawab dalam pengusahaan sumber daya air wilayah sungai dan sebagian tugas dan tanggung jawab di bidang pengelolaan sumber daya air di wilayah kerja perusahaan yang meliputi sebagian wilayah sungai Cidanau,

Water Conservation and Quality Activities

As a company in the field of water resources management, Perum Jasa Tirta II is always responsible for the quality of water resources based on Government Regulation no. 7 of 2010 concerning Perum Jasa Tirta II in Article 3 that Perum Jasa Tirta II has duties and responsibilities in water resources management of the river basin and part of the duties and responsibilities in the field of water resources management in the company's work area covering part of the Cidanau river area, Ciliman, Cijung, Ciliwung, Cisdane and Citarum.

Ciliman, Ciujung, Ciliwung, Cisadane dan Citarum. Oleh karena itu, untuk menjaga kelangsungan keberadaan daya dukung, daya tampung dan fungsi sumber daya air itu sendiri, Perum Jasa Tirta II senantiasa melakukan program konservasi dan kualitas air melalui kegiatan perlindungan dan pelestarian sumber daya air beserta lingkungan keberadaannya serta pengelolaan kualitas air atau pengendalian pencemaran.

Kegiatan Konservasi Lingkungan Melalui Program Pembibitan dan Penanaman Pohon

Sebagai wujud komitmen Perusahaan terhadap pelestarian lingkungan, Perum Jasa Tirta II senantiasa melakukan konservasi lingkungan melalui kegiatan pembibitan dan penanaman pohon. Kegiatan ini dilaksanakan pada seluruh wilayah kerja Perum Jasa Tirta II, terutama di lokasi lahan kosong baik di lahan status milik maupun kelola dan terutama di lahan yang kritis serta mempunyai tingkat erosi tinggi. Jenis pohon yang ditanam bermacam-macam, baik berupa tanaman industri (jati, sengon, albasia, angkana, mahoni, langsia, bintaro, formis, mindri, flamboyan, karet, ketapang, trembesi, kedoya, dan lain-lain) maupun tanaman buah (mangga, sukun, jengkol, dan lain-lain).

Therefore, in order to maintain the sustainability of the existence of carrying capacity, capacity and function of water resources itself, Perum Jasa Tirta II continuously conducts conservation and water quality programs through protection and conservation of water resources along with its environment and water quality management or pollution control .

Environmental Conservation Activities Through Tree Nursery and Tree Planting Program

As a manifestation of the Company's commitment to environmental conservation, Perum Jasa Tirta II continuously conducts environmental conservation through tree nursery and tree planting activities. This activity is carried out in all working areas of Perum Jasa Tirta II, especially in vacant land location both on owned and managed status land and especially on critical land and have high erosion level. The types of trees planted are various, whether in the form of industrial plants (teak, sengon, albasia, angkana, mahoni, langsia, bintaro, formis, mindri, flamboyant, rubber, ketapang, trembesi, kedoya, etc.) or fruit plants Mango, breadfruit, jengkol, and others).

Tanggung Jawab Terhadap Karyawan Responsibility To Employees

Perum Jasa Tirta II memandang sumber daya manusia (SDM) atau Insan Perum Jasa Tirta II merupakan salah satu pemangku kepentingan dengan kedudukan sentral sebagai ujung tombak dan penentu keberhasilan Perusahaan dalam mewujudkan visi dan melaksanakan misinya. Oleh karena itu, secara internal Perum Jasa Tirta II senantiasa bertanggung jawab terhadap kesehatan dan keselamatan kerja serta kesejahteraan setiap karyawannya. Sejalan dengan hal tersebut, Perum Jasa Tirta II selalu mematuhi setiap peraturan ketenagakerjaan yang berlaku dan menjunjung tinggi hak-hak asasi setiap karyawannya. Berbagai program kesehatan dan keselamatan kerja, peningkatan profesionalisme, pembinaan dan pengembangan karir, evaluasi kinerja, serta kesejahteraan dilakukan oleh Perum Jasa Tirta II secara rutin sebagaimana di tahun-tahun sebelumnya.

Perum Jasa Tirta II considers human resources (HR) or Insan Perum Jasa Tirta II is one of the stakeholders with a central position as the spearhead and determinant of the Company's success in realizing its vision and carry out its mission. Therefore, internally Perum Jasa Tirta II is always responsible for the health and safety of work and welfare of every employee. In line with this, Perum Jasa Tirta II always comply with every applicable labor regulations and uphold the human rights of every employee. Various health and safety programs, professionalism, career development and career development, performance evaluation, and welfare are conducted by Perum Jasa Tirta II regularly as in previous years.

Adapun uraian secara rinci mengenai pelaksanaan tanggung jawab Perum Jasa Tirta II terhadap karyawan dapat dilihat di bagian Laporan Sumber Daya Manusia. Pada uraian Laporan Sumber Daya Manusia, Perum Jasa Tirta II menjelaskan seluruh aspek yang berkaitan dengan Insan Perum Jasa Tirta II, yang meliputi hubungan industri berimbang yang di dituangkan

The detailed description of the implementation of Perum Jasa Tirta II's responsibilities to employees can be seen in the Human Resource Report section. In the description of Human Resource Report, Perum Jasa Tirta II describes all aspects relating to Insan Perum Jasa Tirta II, which includes balanced industry relationships as outlined in the CLA and the application of the principle of equality



dalam PKB serta penerapan prinsip kesetaraan dalam pengelolaan SDM baik penerimaan dan seleksi karyawan, pelatihan dan pengembangan kompetensi, jenjang karir maupun pemberian paket remunerasi atau imbalan kerja dengan mempertimbangkan manajemen kinerja dan perkembangan bisnis Perusahaan. Selain itu, dijelaskan pula mengenai berbagai program kesehatan dan keselamatan kerja yang dilaksanakan dalam rangka mencegah dan meminimalkan insiden kecelakaan kerja serta menjaga kesehatan para karyawan, masyarakat sekitar dan lingkungan kerja.

in human resources management both employee acceptance and selection, training and development of competence, Career ladder or remuneration package or employee benefits by considering the performance management and business development of the Company. In addition, also explained about various health and safety programs implemented in order to prevent and minimize the incidence of occupational accidents as well as maintaining the health of employees, local communities and the work environment.

Tanggung Jawab Terhadap Pelanggan Customer Responsibility

Perum Jasa Tirta II memandang pelanggan adalah pemangku kepentingan utama yang memiliki makna strategis bagi berkembangnya dan berlanjutnya usaha Perusahaan. Oleh karena itu untuk membangun dan menjaga loyalitas pelanggan, Perum Jasa Tirta II senantiasa selalu berupaya memenuhi harapan mereka dengan memberikan pelayanan produk/jasa yang berkualitas, termasuk menyediakan sarana penyampaian keluhan pelanggan dan menindaklanjuti setiap keluhan yang ada.

Perum Jasa Tirta II sees customers as key stakeholders who have strategic significance for the Company's expansion and continued business. Therefore, to build and maintain customer loyalty, Perum Jasa Tirta II always strive to meet their expectations by providing quality products / services, including providing a means of delivering customer complaints and following up on any complaints.

Selain itu, sebagai bentuk komitmen untuk meningkatkan kualitas layanan dan menjaga kepuasan pelanggan, Perum Jasa Tirta II mengadakan survei kepuasan pelanggan secara berkala. Hasil kegiatan survei yang dilaksanakan pada tahun 2015 menunjukkan bahwa Perum Jasa Tirta II telah berhasil memperbaiki beberapa parameter dalam pelayanan.

In addition, as a commitment to improve service quality and maintain customer satisfaction, Perum Jasa Tirta II conducts periodic customer satisfaction surveys. The results of survey activities conducted in 2015 show that Perum Jasa Tirta II has managed to improve some parameters in the service.

Kepuasan Pelanggan Customer satisfaction

Realisasi Indikator Indeks Kepuasan Pelanggan sebesar 84,13% dari target sebesar 80,00% atau pencapaian realisasi sebesar 105,16% dari target Indeks Kepuasan Pelanggan. Dengan batasan pencapaian maksimal yang diperhitungkan untuk skor prestasi adalah 105% dari nilai bobot, maka skor KPI untuk Indeks Kepuasan Pelanggan adalah 9,45 dari nilai bobot yang ditetapkan sebesar 9,00.

Realization Indicators of Customer Satisfaction Index of 84.13% of the target of 80.00% or achievement of 105.16% of the target of Customer Satisfaction Index. With the maximum achievement limits calculated for the achievement score is 105% of the weighted value, then the KPI score for the Customer Satisfaction Index is 9.45 from the weighted value set at 9.00.





Titin Martini
(UKM Makanan Ringan "Titin")

- 1. Profil Mitra Binaan**
 - a. Data Pinjaman Mitra Binaan: Mitra Binaan Industri Makanan Ringan beralamat di Kp.Mekarsari RT. 013/004 Ds. Cibinong Kec. Jatiluhur Kab. Purwakarta
 - b. Tahun Pinjaman : 2015
 - c. Jumlah Pinjaman : Rp20.000.000,-
 - d. Produk : Keripik Pisang, Talas, Ubi & Bawang
 - e. Jumlah Pekerja : 2

- 2. Kisah Sukses**

Sebelum menjadi Mitra Binaan Perum Jasa Tirta II saya menjalankan usaha seadanya sehingga produksi tidak maksimal. Setelah menjadi Mitra Binaan Kami memperoleh pinjaman tambahan Usaha sehingga dapat membeli peralatan produksi dan memperbesar produksi selain itu kami sering diikutsertakan dalam Pameran sehingga omzet penjualan terus meningkat pada akhirnya dapat meningkatkan perekonomian keluarga.

- 3. Testimoni**

Dengan pinjaman dari Program Kemitraan Perum Jasa Tirta II yang ringan bunganya sangat membantu kami sebagai masyarakat kecil. Usaha kami terus berkembang bahkan dapat memiliki kendaraan untuk memasarkan produk.

- 1. Partner Business Profile**
 - a. Data of Partner Partnership: Created Partner of Light Food Industry is located at Kp.Mekarsari RT. 013/004 Ds. Cibinong Kec. Jatiluhur Kab. Purwakarta
 - b. Loan Year : 2015
 - c. Loan Amount : IDR 20.000.000,-
 - d. Products : Banana Chips, Taro, Ubi & Onion
 - e. Number of Workers : 2

- 2. Success Story**

Prior to becoming a Partner of Perum Jasa Tirta II, I run a business so that production is not optimal. After becoming a Binaan Partners We obtained additional Business loans so we can purchase production equipment and enlarge our production and we are often included in the Exhibition so that the sales turnover keeps increasing in the end to improve the family economy.

- 3. Testimonial**

With a loan from the Partnership Program of Perum Jasa Tirta II, the interest rate is very helpful for us as a small community. Our business continues to grow even can have vehicles to market the product.



Dian Ika Santi
(Konveksi Batik "BRAMA BATIK")

- 1. Profil Mitra Binaan**
 - a. Data Pinjaman Mitra Binaan: Mitra Binaan Industri Batik Madura beralamat di Perum POJ Blok D-18 RT/ RW: 002/009 Ds. Ciseureuh Kec.Kab. Purwakarta
 - b. Tahun Pinjaman : 2016
 - c. Jumlah Pinjaman : Rp25.000.000,-
 - d. Produk : Batik Madura
 - e. Jumlah Pekerja : 2

- 2. Kisah Sukses**

Setelah menjadi Mitra Binaan usaha kami semakin maju dan berkembang dari sekedar memproduksi kain batik Madura sekarang merambah ke Batik Nusantara dan diversifikasi produksi pakainan dan mukena dengan bahan batik, selain itu kami sering diikutsertakan dalam Pameran sehingga omzet penjualan terus meningkat.

- 3. Testimoni**

Dengan Pinjaman dari Program Kemitraan Perum Jasa Tirta II sangat cocok untuk Usaha Kecil karena ringan bunganya sangat membantu usaha kecil dan Usaha kami terus berkembang.

- 1. Partner Business Profile**
 - a. Data of Partner Loan: Maduran Batik-Based Business Partner is located at Perum POJ Block D-18 RT / RW: 002/009 Ds. Ciseureuh Kec.Kab. Purwakarta
 - b. Loan Year : 2016
 - c. Loan Amount : IDR 25.000.000,-
 - d. Product : Batik Madura
 - e. Number of Workers : 2

- 2. Success Story**

After becoming a Partner Binaan our business increasingly developed and developed from just producing batik cloth Madura now penetrated to Batik Nusantara and diversify production of pakainan and mukena with batik material, besides that we are often included in the Exhibition so that sales turnover keep increasing.

- 3. Testimonial**

With Loan from Partnership Program of Perum Jasa Tirta II is very suitable for Small Business because it is very helpful for small business interest and our business is growing.



Jumeno
(Industri Rengginang "Jumeno")



Lusiani Ulfah
(Aneka Keripik "Sugih Mukti")

1. Profil Mitra Binaan

- a. Data Pinjaman Mitra Binaan: Mitra Binaan Industri Batik Madura beralamat di Kp. Cilulumpang RT. 10/03 Ds. Jatimekar, Kec. Jatiluhur, Kab. Purwakarta
- b. Tahun Pinjaman : 2016
- c. Jumlah Pinjaman : Rp5.000.000,-
- d. Produk : Rengginang
- e. Jumlah Pekerja : 2

2. Kisah Sukses

Setelah menjadi Mitra Binaan usaha kami semakin maju dan berkembang dari sekedar memproduksi bagi masyarakat sekitar sekarang merambah ke Kabupaten Purwakarta dan Karawang.

3. Testimoni

Kami sangat berterimakasih Dengan Pinjaman dari Program Kemitraan Perum Jasa Tirta II sangat membantu Usaha kami terus berkembang.

1. Partner Business Profile

- a. Data Loan Partners: Partners Industry Batik Madura is located in KP. Cilulumpang RT. 10/03 Ds. Jatimekar Village. Further, the district. Chennai
- b. Year loan : 2016
- c. Loan Amount : IDR 5,000,000,-
- d. Product : High
- e. Number of Workers : 2

2. Success Stories

After becoming partners of our business and growing from just producing for the local community is now extended to Purwakarta and Karawang.

3. Testimonial

We are very grateful for the loan of the Partnership Program Perum Jasa Tirta II is helping our business continues to grow.

1. Profil Mitra Binaan

- a. Data Pinjaman Mitra Binaan : Mitra Binaan Industri Kripik & Sele beralamat di Kp. Cikuya RT. 003/006 Ds. Kembangkuning, Kec. Jatiluhur, Kab. Purwakarta
- b. Tahun Pinjaman : 2015
- c. Jumlah Pinjaman : Rp10.000.000,-
- d. Produk : Kripik & Sele Pisang
- e. Jumlah Pekerja : 2

2. Kisah Sukses

Setelah menjadi Mitra Binaan usaha kami semakin maju dan berkembang dari sekedar memproduksi bagi masyarakat sekitar sekarang merambah ke Kabupaten Purwakarta dan Karawang.

3. Testimoni

Kami sangat berterimakasih dengan pinjaman dari Program Kemitraan Perum Jasa Tirta II sehingga omzet usaha kami terus meningkat.

1. Partner Business Profile

- a. Advance Partner Loan Data: Industry Partner of Kripik & Sele located at Kp. Cikuya RT. 003/006 Ds. Kembangkuning, Kec. Jatiluhur, Kab. Purwakarta
- b. Year of Loan : 2015
- c. Amount of Loan : IDR 10,000,000,-
- d. Products : Chips & Banana Banana
- e. Number of Workers : 2

2. Success Story

After becoming our Business Partners we are increasingly developing and developing from just producing for the surrounding community now to reach Purwakarta and Karawang.

3. Testimonial

We are very grateful for the loan from Perum Jasa Tirta II Partnership Program so that our business turnover continues to increase.



Ading
(Sate Maranggi "Mang Ading")

1. Profil Mitra Binaan

- a. Data Pinjaman Mitra Binaan: Mitra Binaan Industri Sate Maranggi beralamat di Kp. Rumpak Bitung RT. 024/006 Ds. Pasirangin, Kec. Darangdan, Purwakarta
- b. Tahun Pinjaman : 2015
- c. Jumlah Pinjaman : Rp20.000.000,-
- d. Produk : Sate Maranggi
- e. Jumlah Pekerja : 2

2. Kisah Sukses

Setelah menjadi Mitra Binaan Sate maranggi saya semakin dikenal dan Maju selain memperoleh pinjaman saya difasilitasi tempat di kawasan wisata jatiluhur. Selain menjual produk sate maranggi kami juga telah diminta oleh warga Jakarta & Padang yang berminat membuka Usaha Sate Maranggi saya diminta memberikan Ilmu Sate Maranggi kepada mereka dan memperoleh penghasilan tambahan dari Ilmu Membuat Sate Maranggi.

3. Testimoni

Terimakasih Perum Jasa Tirta II telah membantu kami dalam Permodalan dan Promosi sehingga Usaha meningkat.

1. Partner Business Profile

- a. Data Loan Partners: Industry Partners Sate Maranggi located in the village. RT songs Bitung. 024/006 Ds. Pasirangin Village. Darangdan, Chennai
- b. Year loan : 2015
- c. Loan Amount : IDR 20,000,000,-
- d. Product : Sate Maranggi
- e. Number of Workers : 2

2. Success Stories

After becoming partners Sate maranggi me more known and Forward besides obtaining loans facilitated my place in the tourist area of simulation. In addition to selling satay maranggi we have also asked the citizens of Jakarta and Padang are interested in opening of Sate Maranggi I was asked to give of Sate Maranggi them and earn extra income of Science Makes Sate Maranggi.

3. Testimonial

Thank Perum Jasa Tirta II has helped us in the Capital and Business Promotion that meningkat.



Sodikin Bin Toha
(Pengerajin Perahu "KONURI")

1. Profil Mitra Binaan

- a. Data Pinjaman Mitra Binaan: Mitra Binaan Industri Perahu beralamat di Kp. Batulayang RT/RW : 005/001 Ds. Cikaobandung Kec. Jatiluhur Kab. Purwakarta
- b. Tahun Pinjaman : 2015
- c. Jumlah Pinjaman : Rp15.000.000,-
- d. Produk : Perahu
- e. Jumlah Pekerja : 3

2. Kisah Sukses

Sebelum menjadi Mitra Binaan bahan baku kayu perahu semula belum bisa membelu secara cash sehingga dibayar setelah perahu dibayar pembeli sehingga harga kayu lebih mahal dan keuntungan lebih kecil, setelah menjadi mitra binaan semua bahan baku saya penuh secara cash sehingga kayu lebih murah dan keuntungan lebih besar.

3. Testimoni

Terimakasih Perum Jasa Tirta II telah membantu kami dalam permodalan sehingga usaha semakin maju

1. Partner Business Profile

- a. Data Loan Partners: Industry Partners Boat located in the village. Batulayang RT / RW: 005/001 Ds. Cikaobandung district. Further Kab. Chennai
- b. Year loan : 2015
- c. Loan Amount : IDR 15.000.000,-
- d. Product : Boat
- e. Number of Workers : 3

2. Success Stories

Before the Partnership timber boat originally had not been able to buy the cash that is paid after the boat buyer paid the price of wood is more expensive and less profit, after the partners of all the raw materials I filled in cash so that the wood is cheaper and bigger profits ,

3. Testimonial

Thank Perum Jasa Tirta II has helped us in that venture capital is advanci



Ade Maulana
(Konveksi Karawang Kompilasi)

1. Profil Mitra Binaan

- a. Data Pinjaman Mitra Binaan: Mitra Binaan Konveksi beralamat di Karanganyom RT. 071/012 Kel. Karawang Kulon, Kec. Karawang Barat, Kab. Karawang
- b. Tahun Pinjaman : 2014
- c. Jumlah Pinjaman : Rp30.000.000,-
- d. Produk : Seragam, Jas & Pakaian Lainnya
- e. Jumlah Pekerja : 10

2. Kisah Sukses

Sebelum menjadi Mitra Binaan usaha konveksi saya hanya membuat baju kebutuhan masyarakat sekitar & sekolah dengan tambahan modal dari PJT II kami mulai melebarkan sayap ke beberapa Perusahaan bahkan sekarang PT. Toyota Manufacturing Indonesia, PT. SUA Kontraktor, para pejabat Pemda memakai seragam hasil jahitan kami, omzet kami sekarang bisa mencapai 1 Milyar per tahun.

3. Testimoni

Terimakasih Perum Jasa Tirta II telah membantu kami dalam permodalan sehingga kami dapat memperbesar usaha kami dengan bunga yang ringan.

1. Partner Business Profile

- a. Advance Partner Loan Data: Converse Constructing Partners located at Karanganyom RT. 071/012 Kel. Karawang Kulon, Kec. Falkirk West, Kab. Falkirk
- b. Year of Loan : 2014
- c. Loan Amount : IDR 30,000,000,-
- d. Products : Uniform, Jacket & Other Apparel
- e. Number of Workers : 10

2. Success Story

Prior to being a Convien's business partner I just made clothes for people around & school with additional capital from PJT II we started to spread the wings to some Companies even now PT. Toyota Manufacturing Indonesia, PT. SUA Contractors, Local Government officials wear uniforms of our stitches, our turnover can now reach 1 Billion per year.

3. Testimonial

Thank you Perum Jasa Tirta II has helped us in the capital so we can expand our efforts with light interest.



Yusup S
(Konveksi "Yusup")

1. Profil Mitra Binaan

- a. Data Pinjaman Mitra Binaan: Mitra Binaan Konveksi beralamat di Dsn. Krajan RT. 001/001 Ds. Teluk Ambulu, Kec. Batujaya, Kab. Karawang
- b. Tahun Pinjaman : 2015
- c. Jumlah Pinjaman : Rp20.000.000,-
- d. Produk : Celana Kolor, Training
- e. Jumlah Pekerja : 10

2. Kisah Sukses

Sebelum menjadi Mitra Binaan usaha konveksi saya baru memiliki 6 mesin dengan omzet 3 – 5 Juta per hari dan pemasaran baru seputar karawang, dengan tambahan modal dari PJT II kami dapat menambah mesin menjadi 10 serta dapat menjual bahan baku kain bagi usaha kecil lain dengan omzet mencapai 10 Juta per hari pembelian meningkat dari Karawang, Bekasi bahkan Tangerang.

3. Testimoni

Terimakasih Perum Jasa Tirta II modal yang kami terima sangat bermanfaat namun kami berharap mendapat pinjaman yang lebih besar lagi.

1. Partner Business Profile

- a. Partner's Loan Data: Converse Constructing Partners located at Dsn. Krajan RT. 001/001 Ds. Ambulu Bay, Kec. Batujaya, Kab. Falkirk
- b. Year of Loan : 2015
- c. Loan Amount : IDR 20,000,000,-
- d. Products : Pants Color, Training
- e. Number of Workers : 10

2. Success Stories

Prior to being a Convoy Business Partner I had only 6 machines with 3-5 million mln daily and new marketing around Karachi, with additional capital from PJT II we could add 10 machines and can sell raw materials for other small businesses with turnover reached 10 mln per day buyers increased from Karawang, Bekasi and Tangerang.

3. Testimonial

Thanks to Perum Jasa Tirta II the capital we received is very useful but we hope to get a bigger loan.



Ade Rusli
(Konveksi "Ade")



Eha Soleha
(Batik Tulis Indra)

1. Profil Mitra Binaan

- Data Pinjaman Mitra Binaan: Mitra Binaan Batik Tulis & Cap beralamat di Jl. Raya Terusan RT. 004/002 Ds. Terusan, Kec. Sindang, Kab. Indramayu
- Tahun Pinjaman : 2015
- Jumlah Pinjaman : Rp25.000.000,-
- Produk : Celana Kolor, Training & Pakaian Anak
- Jumlah Pekerja : 5

2. Kisah Sukses

Sebelum menjadi Mitra Binaan usaha konveksi saya baru memiliki 2 mesin dengan omzet 2,5 Juta per minggu dan bahan baku disuplai oleh agen, dengan tambahan modal dari PJT II kami dapat menambah mesin menjadi 4 serta bahan baku kain dapat membeli sendiri dengan omzet mencapai 4 Juta per minggu.

3. Testimoni

Terimakasih Perum Jasa Tirta II modal yang kami terima sangat bermanfaat namun kami berharap mendapat pinjaman yang lebih besar lagi.

1. Partner Business Profile

- Data of Partner Loan: Bination Partner Batik Tulis & Cap is located at Jl. Raya Terusan RT. 004/002 Ds. Canal, Kec. Sindang, Kab. Indramayu
- Loan Year : 2015
- Loan Amount : IDR 25.000.000,-
- Products : Trousers, Training & Children Clothes
- Number of Workers : 5

2. Success Stories

Before becoming a Convection Business Partner I only have 2 machines with 2.5 Million turnover per week and raw material supplied by agent, with additional capital from PJT II we can add machine to 4 and raw material can buy own cloth with turnover reach 4 Million per week.

3. Testimonial

Thank you Perum Jasa Tirta II capital that we received is very useful but we hope to get a larger loan again.

1. Profil Mitra Binaan

- Data Pinjaman Mitra Binaan: Mitra Binaan Industri Batik Indramayu beralamat di Jl. Raya Terusan RT. 004/002 Ds. Terusan, Kec. Sindang, Kab. Indramayu
- Tahun Pinjaman : 2016
- Jumlah Pinjaman : Rp25.000.000,-
- Produk : Batik Tulis & Cap Motif Indramayu
- Jumlah Pekerja : 4

2. Kisah Sukses

Setelah menjadi Mitra Binaan usaha kami semakin maju dan berkembang dari sekedar memproduksi kain batik Indramayu sekarang diversifikasi produksi Pakainan dengan bahan batik, selain itu kami sering diikutsertakan dalam Pameran sehingga omzet penjualan terus meningkat.

3. Testimoni

Dengan Pinjaman dari Program Kemitraan Perum Jasa Tirta II sangat cocok untuk Usaha Kecil karena ringan bunganya dan bantuan promosi melalui pameran sangat membantu usaha kami terus mengembangkan sayap.

1. Partner Business Profile

- Advance Partner Loan Data: Mitra Binaan Industri Batik Indramayu is located at Jl. Raya Terusan RT. 004/002 Ds. Canal, District. Sindang, Kab. Indramayu
- Year of Loan : 2016
- Loan Amount : IDR25,000,000,-
- Products : Batik Tulis & Cap Motif Indramayu
- Number of Workers : 4

2. Success Stories

After becoming our Business Partners we are increasingly developing and developing from just producing batik cloth Indramayu now diversify pakainan production with batik materials, besides that we are often included in the Exhibition so sales turnover continues to increase.

3. Testimonial

With the Loan from Perum Jasa Tirta II Partnership Program is perfect for Small Business due to its light interest and promotional assistance through exhibitions greatly helping our business continue to expand its wings.